



FONDATION
HÔTEL-DIEU DE LÉVIS

RAPPORT 2023 D'IMPACT 2024

Une communauté
au cœur
de nos actions





FONDATION HÔTEL-DIEU DE LÉVIS

Mot de la présidente du conseil d'administration et de la directrice générale de la Fondation	3
Mot du président-directeur général du CISSS de Chaudière-Appalaches	4
Mission, vision et valeurs	5
Conseil d'administration au 31 janvier 2024	6
États financiers	8
Rapport d'impact 2023-2024	9
Nouveaux engagements en 2023-2024	10
Coup d'œil sur certains projets financés par la Fondation Hôtel-Dieu de Lévis	11
Programme de dons planifiés	14
Loteries	16
Activités signatures	18
Initiatives de la communauté	20
Reconnaissance	22
Liste de donateurs 2023-2024	24



MOT DE LA PRÉSIDENTE DU CONSEIL D'ADMINISTRATION ET DE LA DIRECTRICE GÉNÉRALE DE LA FONDATION



Chères donatrices et chers donateurs,

Laissez-nous vous exprimer la gratitude qui nous habite ainsi que celle de la grande famille de la Fondation HDL. Chaque jour, vous nous émuvez avec vos témoignages envers les équipes de soin et votre immense générosité envers votre hôpital. Vous nous motivez à toujours vouloir en faire plus pour la population de la Chaudière-Appalaches.

L'équipe de la Fondation, accompagnée de son conseil d'administration, a réalisé au 31 janvier 2024 les quatre grands objectifs de son plan stratégique 2021-2024. Les voici :

1. Affiner nos stratégies d'approches en matière de collecte de dons pour stimuler la croissance des dons intermédiaires, majeurs individuels, corporatifs et planifiés.
2. Adapter l'offre d'événements, de loteries et d'activités au profit de la Fondation au contexte afin qu'elle soit toujours à l'avant-garde et qu'elle assure un rayonnement optimal sur notre territoire ainsi qu'une expérience unique aux participants.
3. Établir le lien entre les besoins de développement de l'Hôtel-Dieu de Lévis et les aspirations philanthropiques de nos donateurs.
4. Veiller, de façon continue, à l'application des meilleures pratiques en matière de gouvernance et de gestion.

Grâce à votre soutien indéfectible, vous avez participé à améliorer l'offre de service offerte à notre communauté. Concrètement, la campagne « 1 million par année pour la santé de la population » nous a permis de réaliser des projets innovants et porteurs, qui ont eu des impacts concrets, notamment sur la diminution des listes d'attente en chirurgie.

Parmi les réalisations dont nous sommes fiers, il y a :

- la mise à niveau des blocs opératoires au Centre Paul-Gilbert. Ces investissements ont permis d'augmenter et de diversifier l'offre de service à la clientèle desservie par l'Hôtel-Dieu de Lévis, avec l'ajout de nouveaux services en chirurgie générale, en orthopédie, en ORL, gynécologie et en urologie. Concrètement, c'est une augmentation de 47 % du nombre d'interventions et de 62 % du temps d'utilisation des blocs opératoires.
- les investissements majeurs dans les équipements à l'Hôtel-Dieu de Lévis pour de l'innovation, de la technologie, de la recherche et de la formation continue.

Depuis 44 ans, la Fondation accompagne son hôpital dans ses projets de développement. Elle a amassé plus de 91 M\$, et ce, grâce à vous chers donateurs fidèles. Vous permettez à toute la communauté de la Chaudière-Appalaches de bénéficier d'un hôpital suprarégional qui possède une offre de service exceptionnelle ainsi que des équipes médicales de haut niveau.

En terminant, nous souhaitons remercier notre grand donateur de toujours, Dessercom, qui nous permet de faire toujours plus ; le conseil d'administration de la Fondation, des administratrices et administrateurs chevronnés qui nous rendent meilleurs ; l'équipe de la permanence, formée de personnes agiles, professionnelles et totalement dévouées à la cause, et finalement, merci aux équipes de l'Hôtel-Dieu de Lévis, qui sont le cœur de notre centre hospitalier.

Merci de nous permettre de rapprocher les gens malades de la guérison !

Guylaine Brochu, Présidente

Nathalie Samson, Directrice générale



MOT DU PRÉSIDENT-DIRECTEUR GÉNÉRAL DU CISSS DE CHAUDIÈRE-APPALACHES

La Fondation Hôtel-Dieu de Lévis est un partenaire de premier plan pour le Centre intégré de santé et de services sociaux (CISSS) de Chaudière-Appalaches et s'est toujours inscrite en complémentarité aux actions menées par l'établissement. L'année 2023-2024 ne fait pas exception en ce sens.

Dans la dernière année, l'apport de la Fondation et de ses généreux donateurs ont permis l'acquisition d'équipements, dont certains en processus d'achats, et l'amélioration des installations pour un total de **1,68 M \$**. Cela démontre bien comment la Fondation et ses donateurs contribuent à améliorer les soins et les services. Ces projets sont d'ailleurs bien détaillés au fil des prochaines pages du présent rapport annuel. Je vous invite à en prendre connaissance avec intérêt!

De plus, ces ajouts d'équipements médicaux et ces améliorations de nos installations cliniques autant à l'Hôtel-Dieu de Lévis qu'au Centre Paul-Gilbert, contribuent à actualiser une partie de la Planification stratégique organisationnelle 2023-2027 du CISSS de Chaudière-Appalaches en améliorant notamment, l'accès aux services médicaux spécialisés pour la population.

L'apport de la Fondation à l'actualisation d'un volet de la Planification stratégique du CISSS de Chaudière-Appalaches se concrétise aussi dans le soutien financier octroyé à nos cliniciens et cliniciennes par le biais de bourses et de formation continue, ainsi qu'aux chaires de recherche comme la Chaire de recherche en médecine hyperbare et de plongée sous-marine, en permettant de développer, d'intégrer, d'évaluer et de partager des innovations et des recherches aux bénéfices de nos usagers. En 2023-2024, nous parlons de sommes de **260 000 \$**. C'est à souligner !

Le défi bien présent du vieillissement de la population fait en sorte que les besoins en soins et services de santé et de services sociaux augmentent avec l'âge, le tout conjugué au défi actuel de la pénurie de main d'œuvre, vient créer une inadéquation entre les besoins et les ressources disponibles. Ce contexte a évidemment mis beaucoup de pression sur nos équipes dont celles de l'Hôtel-Dieu de Lévis, au cours de la dernière année. Ces défis seront présents pendant quelques années, rendant encore plus pertinent de continuer à mener les travaux entamés dans la dernière année, afin d'agir sur la fluidité du parcours de soins et de services des usagers, autant, avant une visite à l'urgence ou à l'hôpital, dans l'hôpital et même après une hospitalisation ou une visite. J'ai la conviction profonde que la Fondation et ses généreux donateurs sauront appuyer l'établissement en ce sens, au cours de la et même des prochaines années !

Nous gardons aussi le focus sur le grand projet de modernisation de l'Hôtel-Dieu de Lévis qui continuera à cheminer au cours de la prochaine année et qui permettra à terme, d'agrandir et de réaménager le bloc opératoire et le bloc endoscopique de l'Hôtel-Dieu de Lévis. La Fondation et ses donateurs sont de nouveau, des partenaires de choix dans la concrétisation de ce grand projet. Pour cela, mais aussi pour le soutien constant apporté à l'organisation, je remercie très sincèrement et chaleureusement, la Fondation HDL, ses donateurs et tous ses employés et bénévoles qui s'impliquent dans ces différentes activités de financement ! Comme dirigeant du CISSS de Chaudière-Appalaches, je sens, par cette générosité et cette implication, toute la solidarité dont vous faites preuve envers l'organisation, l'Hôpital Paul-Gilbert et l'Hôtel-Dieu de Lévis ! Mille mercis !

M. Patrick Simard

Président-directeur général du CISSS de Chaudière-Appalaches

MISSION, VISION ET VALEURS

MISSION

La Fondation Hôtel-Dieu de Lévis mobilise la communauté autour du développement de l'Hôtel-Dieu de Lévis et des installations prolongeant son offre de soins. Les actions de la Fondation sont regroupées sous quatre mandats spécifiques afin de développer l'Hôtel-Dieu de Lévis :

Améliorer la capacité d'agir grâce à l'acquisition de technologies de pointe et l'innovation;

Soutenir la recherche, le transfert des connaissances et à la formation continue;

Participer aux projets de modernisation des infrastructures et de développement de nouveaux services;

Acheter du matériel pour appuyer les équipes de soins et pour humaniser les soins offerts aux patients.



VISION

La Fondation Hôtel-Dieu de Lévis est un acteur de premier plan pour la réalisation de projets prioritaires et innovants qui ne pourraient voir le jour sans sa contribution. Ces projets visent l'excellence des soins et des services offerts aux usagers de l'Hôtel-Dieu de Lévis.



VALEURS

À des valeurs fondamentales de respect et de bienveillance s'ajoutent les valeurs suivantes. Elles guident les actions prises par l'équipe et les bénévoles de la Fondation, pour ainsi BIEN agir.

BÉNÉVOLAT
INTÉGRITÉ
EMPATHIE
NEUTRALITÉ

CONSEIL D'ADMINISTRATION AU 31 JANVIER 2024

Officiers



Guylaine Brochu
PRÉSIDENTE
ASC, Vice-présidente
Groupe Brochu



Benoît Caron
PREMIER VICE-PRÉSIDENT
Directeur général
Caisse Desjardins de Lévis



Alain Fortier
TRÉSORIER –
Associé
Mallette s.e.n.c.r.l.



Halima Kerchi
SECRÉTAIRE
Avocate TCJ

Administrateurs



Catherine Gauthier
Directrice Planificateurs financiers – Région
de Québec-Est, Investissement et Retraite
Banque Nationale du Canada



Steve Bussièrès
Propriétaire
Produits Métalliques Bussièrès



Karine Bourque
Directrice du développement des affaires
TB4 Ronam



Denis Boucher
Directeur
Affaires gouvernementales
et relations autochtones
Via Rail



Denys Légaré
Représentant
Dessercom



Stéphan Guay
Président
Les Pièces d'auto Transit inc.



Hugo Bélanger
Vice-président, Services financiers
à l'entreprise, Rive-Sud de Québec/
Beauce/Bois-Francs
RBC Banque Royale



Marie-Josée Laflamme
Présidente
Accompagnement d'Impact Inc.



Marie-Ève Boucher
Pneumologue
CISSS de Chaudière-Appalaches
Hôtel-Dieu de Lévis



Daniel Dubreuil
Chirurgien
CISSS de Chaudière-Appalaches
Hôtel-Dieu de Lévis



Observateurs

Patrick Simard

Président-directeur général
CISSS de Chaudière-Appalaches

Nathalie Samson

Directrice générale, FHDL

Les comités du conseil d'administration

COMITÉ DE GOUVERNANCE

Benoit Caron, président

Marie-Josée Laflamme
Halima Kerchi
Denis Boucher
Nathalie Samson

COMITÉ D'AUDIT, DE GESTION DES RISQUES ET DE PLACEMENTS

Alain Fortier, président

Steve Bussièrès
Stephan Guay
Donald Lévesque
Nathalie Samson

COMITÉ DES RESSOURCES HUMAINES

Catherine Gauthier, présidente

Denys Légaré
Steve Bussièrès
Karine Bourque
Nathalie Samson

Permanence de la FHDL au 31 janvier 2024



Nathalie Samson

Directrice générale



Hélène Landry

Directrice principale du développement



Mariska Labarre

Directrice aux dons majeurs et planifiés



Odile Lamontagne

Adjointe de direction



Franchesca Gagné

Adjointe administrative



Josée Boutin

Technicienne comptable



Myrienne Bolduc

Conseillère communications et événements



Valérie Lessard

Chargée des communications numériques

ÉTATS FINANCIERS

Bilan financier 2023-2024

DONNÉES FINANCIÈRES	2023-2024	2022-2023
Dons	2 924 430 \$	2 983 038 \$
Placements	1 177 966 \$	176 592 \$
Activités de financement	1 606 930 \$	1 386 126 \$
Produits totaux	5 709 326 \$	4 545 756 \$
CHARGES		
Dons et placements	592 369 \$	566 830 \$
Activités de financement	670 386 \$	606 567 \$
Frais administratifs	310 412 \$	268 348 \$
Charges totales	1 573 167 \$	1 441 745 \$
Excédent des produits sur les charges avant contributions	4 136 159 \$	3 104 011 \$

Répartition des revenus 2023-2024

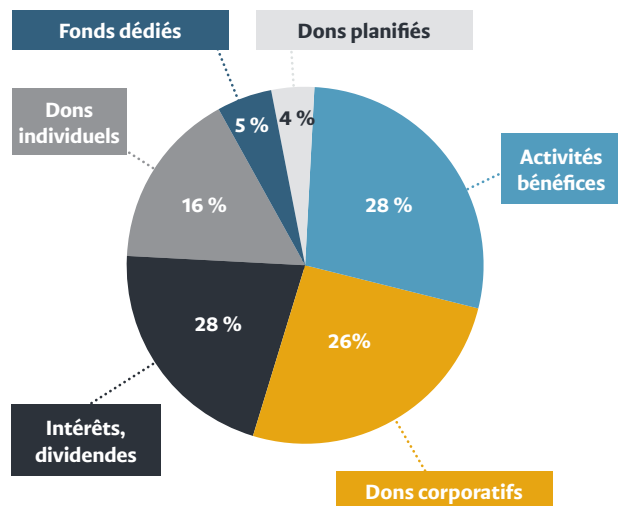

Investissements 2023-2024

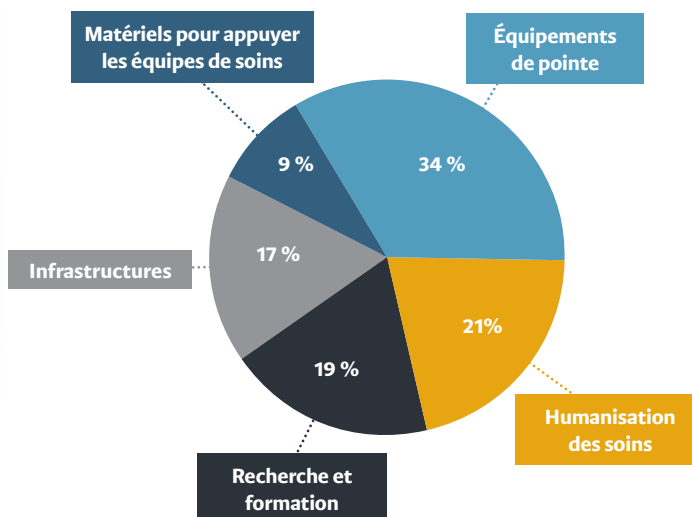

RAPPORT D'IMPACT 2023-2024



Comment se positionne la Fondation Hôtel-Dieu de Lévis?

Voici un comparatif qui a été effectué sur une moyenne des 5 dernières années sur le retour sur investissement en salaires et honoraires professionnels et ce, en excluant les revenus et dépenses de placements et d'activités commerciales.

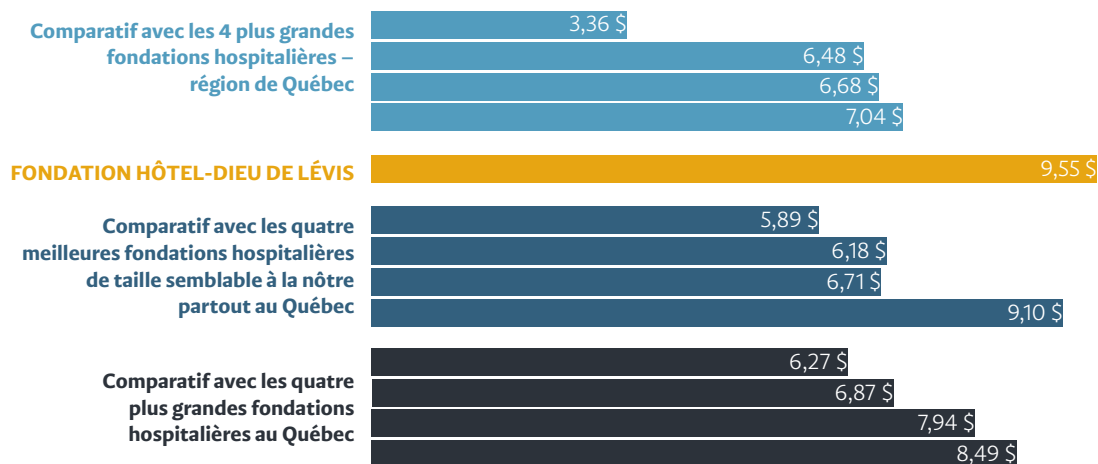

**LES
MEILLEURS
AU
QUÉBEC!**

NOUVEAUX ENGAGEMENTS EN 2023-2024

DÉPARTEMENTS	PROJETS ACCEPTÉS
Anesthésie	28 000 \$
Blocs opératoires	203 700 \$
Bourses Dessercom - Formation continue	20 000 \$
Bourses de recherche - Dessercom	160 000 \$
Cardiologie	29 500 \$
Chaire de recherche Hyperbare	80 000 \$
Chirurgie	198 000 \$
Cliniques externes	22 000 \$
Imagerie médicale-radiologie	8 500 \$
Laboratoires	82 000 \$
Médecine interne	20 000 \$
Oncologie	60 875 \$
Pédiatrie	8 800 \$
Pédopsychiatrie	16 440 \$
Pharmacie	18 000 \$
Radiologie	396 000 \$
Soins intensifs	17 500 \$
Gériatrie	6 735 \$
Unité mère-enfant	83 700 \$
Unité coronarienne Jean-Claude Blanchet	52 500 \$
Urgence	169 000 \$
Total général	1 681 250 \$

COUP D'ŒIL SUR CERTAINS PROJETS FINANCÉS PAR LA FONDATION HÔTEL-DIEU DE LÉVIS

Pour une meilleure efficacité de nos équipes soignantes

Déploiement du Tap'N'Go – 150 000 \$

L'implantation de la technologie Tap'N'Go permet au personnel soignant de se connecter automatiquement à une session sur ordinateur ainsi qu'aux systèmes d'information en balayant sa carte d'employé sur un lecteur. **Ce système permet d'optimiser le temps du personnel clinique et des médecins jusqu'à 45 minutes par jour, en plus d'accroître la sécurité informatique.**

▶ [Apprenez-en plus sur le Tap'N'Go en visionnant la vidéo](#)



Pour une prise en charge plus rapide

Achat d'équipements au bloc opératoire du Centre Paul-Gilbert – 1 M\$

Cet investissement a permis d'augmenter significativement le volume de chirurgies réalisées ainsi que la diversité et la complexité des interventions.

- Utilisation des salles pour des interventions plus diversifiées et complexes pour ses spécialités
- Sans aucun ajout de personnel
- Augmentation de 47 % du nombre d'interventions effectuées
- Augmentation de 62 % du temps d'utilisation des blocs opératoires

Spécialité	2023		2019	
	Nombre d'interventions	Durée d'utilisation (h)	Nombre d'interventions	Durée d'utilisation (h)
Chirurgie générale	205	191	79	67
Dentisterie	268	260	235	205
Gynécologie*	110	50	115	48
ORL	1199	597	854	432
Urologie	318	337	143	134
Total	2100	1435	1426	886

* Une nouvelle spécialité a débuté ses activités sur ce plateau chirurgical depuis le 21 décembre 2023 ce qui augmentera les chirurgies au cours des prochains mois.

Merci à tous les donateurs qui ont rendu ces investissements possibles. Nous tenons à souligner l'engagement de nos grands donateurs : Dessercom, Fondation Maurice-Tanguay, Fondation René Bussièrès, Les Ambulances L'Islet-Sud inc., Énergie Valero - Raffinerie Jean-Gaulin et la Ville de Lévis.



Pour une meilleure prise en charge de nos petits patients et de leurs mamans

Unité mère-enfant et pédiatrie – 92 000 \$

L'utilisation d'un **appareil de monitoring physiologique** permet une meilleure surveillance cardiaque et de la saturation des nouveau-nés instables. Pour la réanimation, un système de monitoring physiologique a été installé sur la table de réanimation.

Pour des soins plus humains auprès de la clientèle hospitalisée

- Achat de **surprises pour les enfants sortant du bloc opératoire**, afin d'améliorer leur expérience à la salle de réveil.
- Entretien de l'**aquarium en pédiatrie**, qui permet à petits et grands de s'émerveiller et de s'évader de leur quotidien, l'espace d'un moment.
- Achat de **matériel en pédopsychiatrie** pour des ateliers de peinture, de dessin et de bracelet ainsi que l'achat de matériel thérapeutique et sensoriel, pour améliorer le quotidien des enfants et des adolescents hospitalisés à cette unité.



Bob, Bobby et P'tit Dragon qui font le bonheur des petits et grands à l'unité de pédiatrie.



- **Zoothérapie et massages** pour les patientes et patients en fin de vie.
- Ajout d'un **parcours fonctionnel à l'Unité de courte durée gériatrique** qui fournit aux bénéficiaires une stimulation physique, cognitive et sociale adaptée à leur capacité.



Pour investir dans les talents d'ici, gardiens de notre santé

Recherche et formation continue – 260 000 \$

- **21 bourses de perfectionnement et de développement professionnel**, en collaboration avec **Dessercom**, afin de soutenir les infirmières, infirmières auxiliaires, les professionnels et technologues de la santé et des services sociaux.
- **2 bourses pour nouveaux étudiants, 4 subventions pour projet de recherche intégrée et 1 subvention pour projet structurant** dans le cadre des concours du Centre de recherche du CISSS-CA, en collaboration avec **Dessercom**.

▶ [Découvrez les projets appuyés par la Fondation :](#)



- **Appui à 2 chaires de recherche :**

- **Chaire de recherche en médecine d'urgence :**
Le but de la chaire de recherche est d'améliorer la qualité et l'accessibilité aux soins de santé pour l'ensemble des canadiens en créant des projets qui vont mobiliser les professionnels de la santé et les décideurs. Elle a vu le jour grâce à la participation de Dessercom et elle est dirigée depuis 2010 par Dr. Richard Fleet.
- **Chaire de recherche en médecine hyperbare et de plongée sous-marine :** C'est en 2022 que la Chaire de recherche en médecine hyperbare et de plongée sous-marine a été créée grâce à l'effort concerté de la Fondation Hôtel-Dieu de Lévis, du CISSS-CA et de l'Université Laval. Merci également à la Ville de Lévis d'appuyer la création de cette Chaire de recherche.



La Fondation Hôtel-Dieu de Lévis se démarque

Prix d'excellence 2023 du CISSS de Chaudière-Appalaches

C'est avec une grande fierté que le projet de **Création de la Maison Dessercom, le service d'hôtellerie hospitalière à l'Hôtel-Dieu de Lévis**, a remporté le prix « Mention spéciale » lors du 5e Gala des Prix d'excellence 2023 du CISSS de Chaudière-Appalaches. Merci pour cet honneur tout spécial!

**PRIX
D'EXCELLENCE
2023**

PROGRAMME DE DONNS PLANIFIÉS

C'est en 2021 que la Fondation lance son programme de dons planifiés. Il s'adresse à tous les donateurs, peu importe leur âge, et leur permet de maximiser l'impact de leurs dons.

Depuis 3 ans, c'est **56 donateurs** qui ont nommé la Fondation Hôtel-Dieu de Lévis comme bénéficiaire d'un legs sur leur testament ou leur police d'assurance vie.

Le programme de dons planifiés en quelques chiffres pour l'année 2023-2024

16 donateurs ont mis la Fondation sur leur testament

3 dons par assurance vie

6 legs encaissés



Depuis la création de la Fondation, c'est :

98 legs encaissés

4 264 195 \$ reçus par legs

C'est aussi...

14 professionnels bénévoles qui font partie de notre Réseau de professionnels associés.



[Consultez le répertoire de nos professionnels associés](#)

4 publiereportages dans le Journal de Lévis

<p>4 avril 2023</p> <p>Un don pour faire une différence</p>	<p>30 mai 2023</p> <p>Aider une ressource essentielle de la communauté</p>
<p>24 octobre 2023</p> <p>Donner pour redonner au suivant</p>	<p>23 janvier 2024</p> <p>DONNER pour mieux soigner</p>



DONNER POUR REDONNER AU SUIVANT

Grâce aux soins que Catherine Pelletier a reçus à l'Hôtel-Dieu de Lévis, son conjoint, Kevin Duguay et elle ont pu réaliser leur rêve de devenir parents. Ils ont voulu remercier l'hôpital lévisien grâce à un don par assurance vie à la Fondation Hôtel-Dieu de Lévis (FHDL). « Pour moi, notre don, c'est un peu comme de redonner au suivant. Nous sommes chanceux de vivre dans un centre urbain et de pouvoir profiter des services de pointe d'un grand établissement hospitalier, mais ce n'est pas la chance de tout le monde. Par notre don, je veux donner de l'espoir à des patientes qui, comme moi, ne pouvaient plus avoir de qualité de vie, et ce, avant de pouvoir bénéficier des soins de l'Hôtel-Dieu de Lévis », partage d'emblée Catherine Pelletier.

C'est en guise de cadeau de mariage que Kevin Duguay a décidé, en 2015, de prendre une assurance vie pour le couple et de nommer la FHDL comme bénéficiaire. Grâce à ce type de don planifié, le couple voulait ainsi contribuer à l'amélioration des soins en gastroentérologie à l'hôpital lévisien, tout en respectant leur budget.

« C'était important de faire ce don planifié pour remercier tous les artisans de l'Hôtel-Dieu de Lévis. Souvent, quand on parle des hôpitaux, c'est pour rapporter des situations négatives. Mais nous, ce fut tout le contraire, notre don, c'est une reconnaissance pour le service incroyable que nous avons reçu. », illustre quant à lui Kevin Duguay.

Un rêve devenu réalité

Souffrant de colite ulcéreuse, c'est l'organisme Best Doctors qui a recommandé à Catherine de rencontrer la Dre Chantal Haché, gastro-entérologue à l'Hôtel-Dieu de Lévis, lors de son arrivée dans la région de Québec. Avant qu'elle ne profite des services de l'établissement lévisien, elle envisageait d'opter pour une opération afin de ne plus souffrir des symptômes de sa maladie, dont les douleurs et les pertes sanguines.

Grâce à sa rencontre avec Dre Haché, Catherine a pu intégrer un protocole exploratoire et profiter d'un nouveau médicament. Avec le support de l'équipe de l'Hôtel-Dieu, sa maladie est en dormance. Elle a aussi pu concrétiser un rêve que son conjoint et elle caressaient depuis longtemps : avoir des enfants.

« Je pouvais faire du tort à un fœtus lorsque j'étais très malade, notamment en raison des pertes de sang et des spasmes. Comme on ne connaissait pas les effets secondaires pour les femmes enceintes de mes médicaments, j'ai dû les cesser. Même avec l'aide de l'équipe de l'Hôtel-Dieu, être enceinte m'amenait beaucoup d'angoisse. Pour moi, c'était capital que je ne fasse pas de mal à mes bébés », explique Catherine Pelletier.

Pour pouvoir réaliser son rêve, elle a pu profiter du support supplémentaire de Dre Chantal Haché et accoucher à l'Hôtel-Dieu de Lévis, où ses enfants Gabriel et Laurie, maintenant âgés respectivement de 7 et 5 ans, ont pu voir le jour grâce à des césariennes.

« Quand j'étais sur le programme de recherche, Kevin m'a dit qu'on devrait essayer d'avoir des enfants, que si on ne le faisait pas à ce moment, on ne pourrait jamais fonder de famille. Dre Haché m'a compris et m'a supporté là-dedans. Lors des épisodes où j'ai arrêté la médication, elle était présente pour moi. J'ai pu aussi accoucher à Lévis pour que Dre Haché soit au courant de mes suivis avec les autres spécialistes. Nous sommes choyés d'avoir pu profiter de ce support et d'avoir fondé une famille avec nos deux trésors », ajoute Mme Pelletier.

Pour en savoir plus sur la possibilité de faire un don planifié à la FHDL par l'entremise d'une assurance vie, vous pouvez visiter le fhdl.ca/don-par-testament/ ou joindre Mariska Labarre, la directrice aux dons majeurs et planifiés de l'organisme, au 418 570-4014 ou au 418 835-7188.

LOTERIES



Plus de 120 000 \$ de profit

Cette édition a permis aux gagnants de se partager 9 lots totalisant 81 000 \$. La Loto Mobile + 2023, présentée par Promutuel Assurance, a été rendue possible grâce à l'appui de 9 concessionnaires et 2 entreprises partenaires du grand Lévis : Audi Lévis, BMW Lévis, Gosselin St-Nicolas, Kia Lévis, Lévisko Hyundai, Lévis Honda, Lévis Toyota, Lévis Ford, Volkswagen St-Nicolas ainsi que d'Idée Tech Solarium et de Paquet et Fils.

Les prix secondaires ont été possibles grâce au Provigo François Dionne, au Provigo Francis Descoteaux, à Pelletier Déco Surfaces, à L'Outilleur Centre de rénovation Home Hardware et à Paquet et Fils.

9703 billets vendus pour 3197 acheteurs



Près de 110 000 \$ de profit

Pour la Loto-Voyages 2023, les gagnants avaient le choix entre 11 crédits voyage de 3 000 \$ ou 2 500 \$ en argent ainsi qu'un super crédit de 10 000 \$ ou 8 500 \$ en argent comptant.

900 billets pour 850 acheteurs

Encore une fois, tous les billets ont été vendus!

Merci à notre présentateur de la Loto Mobile +

PROMUTUEL
ASSURANCE

Merci à nos partenaires de grands prix de la Loto Mobile +



Merci à nos partenaires de prix secondaires





ÉVÉNEMENTS SIGNATURES



Raid Banque Nationale, présenté par Tetra Tech : 140 500 \$ ont été amassés lors de cette 12^e édition!

Le village festif et les parcours de vélo de route et de montagne ont été sillonnés avec l'ardeur des gens passionnés par une cause qui leur tient à cœur : le développement de l'Hôtel-Dieu de Lévis. Encore une édition réussie!

[Pour voir plus de photos, consultez l'album Facebook de l'événement.](#)

[Visionner la vidéo](#)



Classique de golf Desjardins, présentée par Dessercom : 60 040 \$

Sous un soleil radieux, 144 golfeurs étaient au rendez-vous à la 41^e édition de l'événement signature le plus ancien de la Fondation, au Club de golf Lévis. Le parcours de 12 trous comporte des kiosques d'entreprises que les participants peuvent rencontrer, le tout étant suivi d'un cocktail réseautage.

[Pour voir plus de photos, consultez l'album Facebook de l'événement.](#)





Dégustation de prestige, 24^e édition : Un demi-million amassé!

La Dégustation de prestige, sous la coprésidence de Hugo Bélanger, vice-président, services financiers à l'entreprise, Rive-Sud de Québec/Beauce/Bois-Francs chez RBC Banque Royale et de Michel Parent, président-directeur général chez Logisco, et présentée par Dessercom, a battu un record en amassant 500 000 \$ net. Les 700 places disponibles ont été comblées!

[Pour voir plus de photos, consultez l'album Facebook de l'événement.](#)

[▶ Visionner la vidéo : TVA Express du vendredi 6 octobre 2023](#)



LOGISCO



INITIATIVES DE LA COMMUNAUTÉ

Ces hommes et femmes de cœur ont organisé ou participé à des activités visant à amasser des fonds pour l'Hôtel-Dieu de Lévis. Merci de tout cœur!

DÉFI DES GÉNÉRATIONS

Décidées à faire leur part dans l'amélioration du réseau de la santé et à décupler leur impact à l'échelle du Québec, des fondations hospitalières de différentes régions et de toutes tailles, collaborent dans un même événement de collecte de fonds et créent un mouvement de solidarité unique en soutien aux hôpitaux du Québec. À travers le Défi des générations, c'est la province entière qui s'unit autour d'une même cause. C'est un modèle de collaboration qui révolutionne la philanthropie.

La Fondation a participé pour une deuxième année au Défi des générations. C'est plus de 50 000 \$ qui ont été amassés grâce à des initiatives de la communauté!

	Montant net
Escaladez l'Everest à Lévis Ce défi consiste à escalader à relais la hauteur équivalente à l'Everest soit un total de 725 voies (les 16 équipes réunies) sur les parois du centre d'escalade intérieur L'Accroché à Lévis.	29 471 \$
Programme PREV - CLSC Lévis Le fonds dédié vise à appuyer le programme de Prévention secondaire et réadaptation cardiovasculaire.	9 082 \$
Beautés Fatales Une initiative qui vise à amasser des fonds pour l'unité de pédopsychiatrie de l'HDL.	12 000 \$ (durant l'année)
Les leaders internationaux de l'École Marcelle-Mallet Les élèves de 1 ^{re} secondaire du programme des Leaders internationaux ont vendu des pâtisseries au profit de la pédiatrie à l'Hôtel-Dieu de Lévis.	344 \$
Un million de pas pour la santé de la population La permanence de la Fondation a relevé le défi d'amasser des fonds tout en faisant un million de pas pour la cause.	4 373 \$
Ozaleefest – Le traîneau enchanté Une initiative féérique, emplie de la magie de Noël, à la mémoire d'Ozalee, une petite étoile filante dont le passage dans notre monde s'est terminé le 20 novembre 2022.	862 \$

AUTRES ACTIVITÉS

5 à 7 golf - Transit Inc.	32 778 \$
Soirée privée - Dr Jean Lapointe Trente personnes réunies autour d'une expérience gastronomique avec accords mets et vins, au restaurant Le Montego.	3 196 \$
Collecte de fonds pour l'oncologie - Marie-Claude Marcoux	850 \$
Jeu On s'connait-tu? - Éric Tremblay	800 \$
Chevaliers de Colomb de Saint-Anselme Les fonds ont été recueillis grâce à la vente de livrets de la campagne des Œuvres charitables des Chevaliers de Colomb.	600 \$
Tournoi de golf Grand Lévis	600 \$
Collectes de dons pour des anniversaires sur Facebook Merci à Jean-François, Julie, Laurie et Jocelyne qui ont dédié leur fête à la FHDL!	2 573 \$



Escaladez l'Everest à Lévis



Beautés Fatales



Jeu On s'connait-tu? - Éric Tremblay



5 à 7 golf - Transit Inc.



Ozaleefest – Le traîneau enchanté



Chevaliers de Colomb de Saint-Anselme



Les leaders internationaux de l'École Marcelle-Mallet

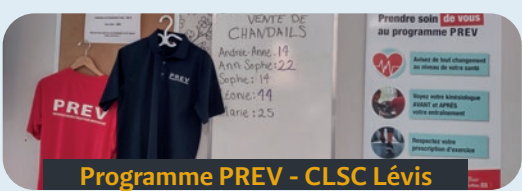

Programme PREV - CLSC Lévis

RECONNAISSANCE



Semaine de la Fondation

Du 27 février au 3 mars 2023, des activités de reconnaissance ont eu lieu pour remercier le personnel de l'Hôtel-Dieu de Lévis : remise en mains propres de mots de remerciements avec ballons et petites surprises sucrées, mur éphémère de remerciements pour les gardiens de notre santé ainsi qu'un midi quiz afin de faire connaître la Fondation de manière ludique.



Activité de reconnaissance des donateurs

En avril 2023, cent donateurs étaient au rendez-vous lors de l'activité de reconnaissance au pavillon d'enseignement de la médecine. Des gastro-entérologues ont présenté les nouveaux coloscopes financés par la Fondation, ainsi que l'impact de cette nouvelle acquisition sur la clientèle hospitalière.





Mme Nadeau et M. Blanchet, présents à la Dégustation de prestige

Le témoignage émouvant de ces deux bénéficiaires et donateurs a été présenté lors de notre dernier événement signature et leur présence nous a réchauffé le cœur.

[▶ Visionnez la vidéo!](#)



Activité reconnaissance des bénévoles des fondations du CISSS-CA

Le 16 mai, le CISSS de Chaudière-Appalaches a décerné des certificats de reconnaissance à 6 bénévoles émérites de la FHDL. Merci à tous nos bénévoles!



Nouveaux murs de reconnaissance du Centre Paul-Gilbert et de la Chaire de recherche en médecine hyperbare

Pour souligner l'aide essentiel de nos partenaires et donateurs dans la réalisation de ces projets.



Merci à la Ville de Lévis pour son appui à la Chaire de recherche en médecine hyperbare et de plongée sous-marine.

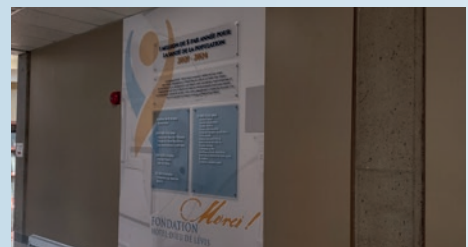

Voir page 11 pour en apprendre plus sur l'investissement de nos grands donateurs lors du projet à l'Hôpital Paul-Gilbert.

LISTE DE DONATEURS 2023-2024

1 000 000 \$

Dessercom

100 000 \$ à 249 999 \$

Fondation Maurice Tanguay

Fondation René Bussières inc.

Ville de Lévis

50 000 \$ à 99 999 \$

Jean-Claude Boustany

Les Ambulances l'Islet Sud inc.

Opération Enfant-Soleil

Serge Cantin

Succession Christian Mercier

25 000 \$ à 49 999 \$

Banque Nationale

Bayer Inc.

BMO Banque de Montréal

Desjardins

Énergie Valero inc.

Eric Tremblay

Logisco

Tetra Tech

Transit inc.

5 000 \$ à 24 999 \$

Air Canada	Gestion financière MD Inc.	Novartis Paharma inc. (AAA / Advanced Accelerator Applications)
Architectes Roberge & Leduc	Gestion Immobilière Luc Maurice inc.	Pfizer Canada Inc.
AstraZeneca	Gouvernement du Québec, Député de Lévis	Pierre Demers
Autobus Auger inc.	Gouvernement du Québec, Ministère de la Santé et des Services sociaux	Plomberie Ste-Croix
Avantis Coopérative	Groupe Banque TD	Pomerleau Inc.
Avir Pharma inc.	Groupe Medway inc.	Produits Métalliques Bussières
Bernard Poitras	Imafa	Programme PREV (prévention secondaire et réadaptation cardiovasculaire)
Celltrion	J.M. Demers inc	Promutuel
Chantier Davie Canada inc.	Jean Belanger	Purkinje
Château d'Yquem	Jean-François Têtu	Québecor média (Journal de Québec)
CIUSSS du Nord de l'île-de-Montréal/Hôpital du Sacré-Coeur de Montréal	John D. Monk	Revenco (1991) inc.
Coffrage LD inc.	Julie Suzanne Doyon	Satir Productions
Conseil des médecins, dentistes et pharmaciens (CMDP) CISSS CA	Kerry Canada Inc.	Société des alcools du Québec (SAQ)
Cycles Lambert Inc HLC	L. Bilodeau et Fils Itée	Sœurs de la Charité de St-Louis du Québec
DMG GLRCM PROVENCHER_ROY architectes en consortium	Lemieux Nolet	Succession Cécile G. Larouche
D ^r Clarence Pelletier	Les Excavations Lafontaine inc.	Succession Réjean Labonté
D ^r Claude Léveillé	Les Producteurs de lait de Chaudière-Appalaches-Nord	TB4 Ronam inc.
D ^r Rémi Lavoie	Mallette S.E.N.C.R.L.	TELUS
D ^{re} Catherine Robitaille	Martial Chabot	TMS Système
D ^{re} Julie Grenier	Mathieu Brassard	UCB Canada inc.
ÉQIP Solutions Génie	Merck Canada inc.	Umano Medical
Fondation Luc Maurice	Mortier en Trémie ABL inc.	University Health Network (UHN)
Fondation Meubles South Shore	Mylan BGP Pharma ULC (Viatris Canada)	
Fresenius Kabi Canada Ltd	Novalia inc. (Joseph & David)	



Nouveaux membres du Cercle des éternels

La Fondation Hôtel-Dieu de Lévis souhaite reconnaître l'ultime impact philanthropique. En confirmant un don planifié avec nous, les donateurs accèdent au Cercle des éternels.

Anonymes (7)

Legs subsidiaire (1)

Abbé Jean-Pierre Béchard

Bernard Frigon

Christian Pelletier

Christine Tremblay

Diane Nadeau

Éric Tremblay

Hélène Landry

Marielle Landry

Nicole Bourget

Robert Lapointe

Vincent Simard

Merci à nos membres émérites pour leur soutien constant envers l'Hôtel-Dieu de Lévis

Membres émérites individuels

M. Jean-Claude Blanchet

Feu M. René Bussières

Feu M. Maurice Tanguay

Membres émérites corporatifs



dessercom
S'ENGAGER | SOIGNER | ACCOMPAGNER





FONDATION
HÔTEL-DIEU DE LÉVIS



143, rue Wolfe
Lévis (Québec) G6V 3Z1



418 835-7188



info@fhdl.ca



www.fhdl.ca

