2022
2023

RAPPORT D'IMPACT

Une communauté au cœur de nos actions

FONDATION
HÔTEL-DIEU DE LÉVIS

TABLE DES MATIÈRES

FONDATION
HÔTEL-DIEU DE LÉVIS

Mot de la présidente du conseil d'administration et de la directrice générale de la Fondation 3

Mot du président-directeur général du CISSS de Chaudière-Appalaches 4

Mission, vision et valeurs 5

Conseil d'administration au 31 janvier 2023 6

Mot de la présidente sortante 8

États financiers 9

Rapport d'impact 2022 10

Coup d'œil sur certains projets financés par la Fondation Hôtel-Dieu de Lévis 11

Programme de dons planifiés 13

Loteries 15

Activités signatures 16

Activités initiées par la communauté 18

Reconnaissance 19

Mot de la présidente du conseil d'administration et de la directrice générale de la Fondation

Chers amis de la Fondation,

Nous sommes fières de vous présenter notre rapport d'impact 2022-2023. L'année qui s'est terminée nous a permis de poursuivre nos actions en lien avec la planification stratégique 2021-2024. La sortie de la pandémie nous a permis de reprendre, enfin, nos activités. Votre enthousiasme devant le retour des événements en présentiel qui furent tous de beaux succès nous a stimulé à nous réinventer. Votre générosité envers votre hôpital nous a permis de poursuivre notre engagement envers l'Hôtel-Dieu de Lévis.

Grâce à vous, 4,4 M$ ont été recueillis et 8,7 M$ ont été remis à l'Hôtel-Dieu de Lévis au cours de la dernière année. Une grande preuve que la communauté appuie la cause et le développement de son centre hospitalier. Un merci tout particulier à notre acolyte de tous les temps, Dessercom qui nous permet de faire toujours plus.

Pour les patients, c'est plus de chirurgies d'un jour qui sont maintenant réalisées au Centre Paul-Gilbert.
Pour les chercheurs, c'est un accès aux bourses Dessercom qui leur permet de développer les savoirs.
Pour les infirmiers.ères et les technologues, c'est l'accès à des bourses de perfectionnement.
Pour nos médecins spécialistes, c'est l'arrivée de plusieurs nouveaux équipements auxquels ils n'auraient pas accès.

Ces belles réalisations n'auraient pas été possibles sans le professionnalisme et les compétences exceptionnelles de l'équipe de la Fondation : la permanence, le conseil d'administration et les bénévoles.

En terminant, la grande famille de la Fondation remercie les équipes de l'Hôtel-Dieu de Lévis qui contribuent au quotidien à la santé de toute la communauté. Merci de tout cœur pour vos efforts à rapprocher les gens malades de la guérison!

Julie Suzanne Doyon
Présidente

Nathalie Samson
Directrice générale

Mot du président-directeur général du CISSS de Chaudière-Appalaches

L'année 2022-2023 a été, une fois de plus, une année chargée pour le Centre intégré de santé et de services sociaux (CISSS) de Chaudière-Appalaches. En sortie de pandémie qui s'est étalée sur plus de deux ans, avec la reprise des activités régulières, la pénurie de main d'œuvre qui s'est accentuée et la présence de nombreux virus circulant dans la communauté, le tout a créé beaucoup de pression sur les différentes équipes de travail du CISSS, notamment sur celles de l'Hôtel-Dieu de Lévis. Malgré cela, une fois de plus, force est de constater l'engagement indéniable de tout le personnel clinique, médical, de soutien et administratif qui a permis d'offrir des soins et services de santé et de services sociaux de qualité à la population de la région. Je les en remercie très sincèrement.

En 2022-2023, l'apport de la Fondation et de ses donateurs a été, une fois de plus, tout aussi indéniable aux projets de développement de l'Hôtel-Dieu de Lévis. Grâce à vous, un montant de 1,4 M$ a été investi pour l'achat de différents équipements médicaux qui viendront soutenir au quotidien, le travail des cliniciens, de nos équipes médicales et de professionnels de santé et de services sociaux dans 15 différents départements de l'hôpital.

Les investissements de la Fondation en 2022-2023 à l'Hôtel-Dieu de Lévis ont permis, entre autres l'achat et l'ajout d'équipements tels:

- des coloscopes et une tour d'endoscopie vidéo pour le service de consultations externes de Paul-Gilbert, permettant d'améliorer l'accès à la coloscopie, dans le cadre du dépistage du cancer colorectal;
- un module d'arthroscopie permettant le développement d'un nouveau service au bloc opératoire à l'Hôtel-Dieu de Lévis, soit l'arthroscopie de la hanche;
- un équipement de ventilation CPAP pour l'unité mère-enfant, qui aide la respiration des nouveau-nés aux prises avec une détresse respiratoire et évite des transferts vers d'autres centres hospitaliers;
- un laser chirurgical pour les procédures en urologie, afin de réaliser davantage de traitements.

À ces sommes s'ajoutent aussi 800 000 $ de la Fondation versés en bourses et formation continue offerte à notre personnel clinique pour perfectionner ses connaissances et pratiques cliniques ainsi qu'en soutien à la recherche aussi par l'octroi de bourses de recherche et également en appui aux travaux de la Chaire de recherche en médecine hyperbare et de la Chaire de recherche en médecine d'urgence. C'est donc un total de 2,2 M$ remis au CISSS par la Fondation, pour leur dernière année financière.

Les généreuses contributions de la Fondation Hôtel-Dieu de Lévis et de ses donateurs ont donc des impacts concrets quotidiennement dans la desserte de soins et de services à la population. Nous vous remercions donc sincèrement et chaleureusement de cet apport indéniable ! C'est une grande fierté pour nous de savoir que nous avons de tels appuis de la part de la Fondation et de la communauté de Lévis et des environs !
C'est fort de ces appuis de la Fondation et de la communauté que nous envisageons les années à venir qui seront aussi pleines de nouvelles réalisations qui permettront la bonification des soins et des services de l'Hôtel-Dieu de Lévis !

Mille mercis pour l'apport à la mission du CISSS en 2022-2023 et pour les années à venir !

M. Patrick Simard
Président-directeur général
Centre intégré de santé et de services sociaux (CISSS) de Chaudière-Appalaches

Mission, vision et valeurs

Mission

La Fondation Hôtel-Dieu de Lévis mobilise la communauté autour du développement de l'Hôtel-Dieu de Lévis et des installations prolongeant son offre de soins.

Les actions de la Fondation sont regroupées sous quatre mandats spécifiques afin de développer l'Hôtel-Dieu de Lévis :

- **la participation aux projets d'infrastructures;**
- **l'achat d'équipements de pointe;**
- **l'achat de matériel pour appuyer les équipes de soins et pour humaniser les soins;**
- **le soutien à la recherche, au transfert de connaissances et à la formation continue.**

Vision

La Fondation Hôtel-Dieu de Lévis contribue, par ses actions, à l'excellence des soins et des services offerts aux usagers de l'Hôtel-Dieu de Lévis

Valeurs

À des valeurs fondamentales de respect et de bienveillance s'ajoutent les valeurs suivantes qui guident les actions prises par l'équipe et les bénévoles de la Fondation.

Ensemble, agissons BIEN !

BÉNÉVOLAT
INTÉGRITÉ
EMPATHIE
NEUTRALITÉ

Conseil d'administration au 31 janvier 2023

Officiers

Mme Julie-Suzanne Doyon
PRÉSIDENTE –
Directrice générale –
IMAFA

M. Benoit Caron
VICE-PRÉSIDENT –
Directeur général –
Caisse Desjardins de Lévis

M. Alain Fortier
TRÉSORIER –
Associé –
Mallette s.e.n.c.r.l.

Me Halima Kerchi
SECRÉTAIRE –
Avocate – Therrien
Couture Jolicoeur

Administrateurs

Mme Catherine Gauthier
Directrice Planificateurs financiers –
Région de Québec-Est,
Investissement et Retraite – Banque
Nationale du Canada

M. Hugo Bélanger
Vice-président, Services financiers
à l'entreprise, Rive-Sud de Québec/
Beauce/Bois-Francs
RBC Banque Royale

M. Denys Légaré
Représentant – Dessercom

Mme Karine Bourque
Directrice générale – RONAM
Constructions

Mme Francine Bouchard
Directrice Performance financière –
Réseau des Caisses Desjardins

Dre Marie-Ève Boucher
Pneumologue –
CISSS de Chaudière-Appalaches,
Hôtel-Dieu de Lévis

Mme Guylaine Brochu
Vice-présidente –
Groupe Brochu

Dre Nicole Sasseville
Chirurgienne –
CISSS de Chaudière-Appalaches,
Hôtel-Dieu de Lévis

Observateurs

M. Patrick Simard
observateur – Président-directeur
général – CISSS-CA

Mme Nathalie Samson,
directrice générale, FHDL

Les comités du conseil d'administration

COMITÉ D'AUDIT, GESTION DE RISQUES ET PLACEMENT

M. Alain Fortier, président
Mme Guylaine Brochu
M. Bernard Couture
M. Donald Lévesque
Mme Nathalie Samson

COMITÉ DES RESSOURCES HUMAINES

M. Benoit Caron, président
M. Denys Légaré
Mme Catherine Gauthier
Mme Nathalie Samson

COMITÉ DE GOUVERNANCE

Mme Guylaine Brochu, présidente
Mme Francine Bouchard
Mme Julie-Suzanne Doyon
M. Benoit Caron
Mme Nathalie Samson

Permanence de la FHDL au 31 janvier 2023

Nathalie Samson
directrice générale

Hélène Landry
directrice principale du développement

Mariska Labarre
directrice aux dons majeurs et planifiés

Myrianne Bolduc
conseillère en communication
et marketing

Audrey Ménard
coordonnatrice des événements

Josée Boutin
technicienne comptable

Franchesca Gagné
adjointe administrative

Merci à ces administratrices de leur dévouement et de leur implication à la Fondation

Mot de la présidente

Après huit années au sein du conseil d'administration de la Fondation Hôtel-Dieu de Lévis dont quatre à la présidence, auxquelles s'ajoute également une quinzaine d'années comme administratrice du réseau de la santé de 2001 à 2015, il est temps pour moi de céder ma place.

En joignant les rangs du conseil en 2015, j'étais motivée par la grande campagne de financement entourant l'arrivée du Centre régional intégré de cancérologie, un projet qui me tenait grandement à cœur. Cette réalisation majeure pour la région a permis à la Fondation de rayonner dans la communauté médicale et d'affaires et d'atteindre des résultats fantastiques. J'ai pu constater que, dans les grandes réalisations comme dans les plus modestes, les actions de la Fondation ont un impact concret que ce soit au niveau de la qualité et de l'humanisme des soins pour les patients, de la modernisation de nos infrastructures, de l'achat d'équipements ou pour faciliter les conditions de pratique pour le personnel et les médecins. La Fondation a aussi soutenu de belle façon la recherche et la formation continue. Ces résultats tangibles, nous les devons à la générosité de nos donateurs et de nos partenaires qui nous appuient fidèlement d'année en année et à la qualité de l'équipe de la Fondation. Dans tout ce contexte, aller à la rencontre des acteurs œuvrant aux différentes missions de la Fondation - donateurs, gens d'affaires, médecins, employés, bénévoles - a été pour moi un grand privilège et je vous en remercie chaleureusement.

Pendant mon mandat, j'ai eu par ailleurs à cœur de travailler sur les différents volets de la gouvernance de la Fondation. Le conseil s'est doté au fil des ans de règles claires pour son bon fonctionnement et celui de ses comités. Des plans de travail rigoureux et une solide planification stratégique permettent une gouverne efficace et efficiente de l'organisation. Je veux à cet égard souligner l'excellent travail accompli par les administrateurs qui siègent au conseil et sur le comité de gouvernance, d'éthique et de déontologie, le comité d'audit, de gestion des risques et de placements et le comité sur les ressources humaines. Les présidents des comités du conseil et les membres qui les accompagnent ont accompli un travail remarquable. Les activités de la Fondation sont aussi menées par d'excellentes équipes d'administrateurs, d'employés et de bénévoles dévoués. Même pendant la longue période de pandémie, tous ont appris à se réinventer et à réaliser un travail formidable et solidaire. Je suis heureuse d'avoir pu vous accompagner pendant toutes ces années et je vous remercie sincèrement pour les efforts que vous avez accomplis.

Enfin, je salue avec émotion la directrice générale de la Fondation, Mme Nathalie Samson, avec qui j'ai eu beaucoup de plaisir à travailler de même que tous les membres de la permanence et les nombreux bénévoles qui gravitent autour de notre organisation. Je salue également la direction de notre établissement de santé, les médecins et les employés qui œuvrent souvent dans un environnement difficile et complexe, en période de grande pénurie de main-d'œuvre. Merci pour tout ce que vous faites. Vous méritez toute notre admiration.

Même si je quitte, je suivrai avec beaucoup d'intérêt l'important projet de modernisation de l'Hôtel-Dieu de Lévis comme tous les autres projets qui seront mis de l'avant dans le cadre de la mission de la Fondation. À l'aube de la vaste réorganisation du réseau de la santé, je souhaite à tous la meilleure des chances pour permettre à notre hôpital et à notre Fondation de continuer d'œuvrer avec la même ardeur et la même solidarité pour la santé et le mieux-être de notre population.

Julie Suzanne Doyon

Un grand et sincère merci également à nos administratrices qui arrivent à la fin de leur mandat complet et qui ont contribué à nous rendre meilleures comme organisation : Docteure Nicole Sasseville et madame Francine Bouchard.

États financiers

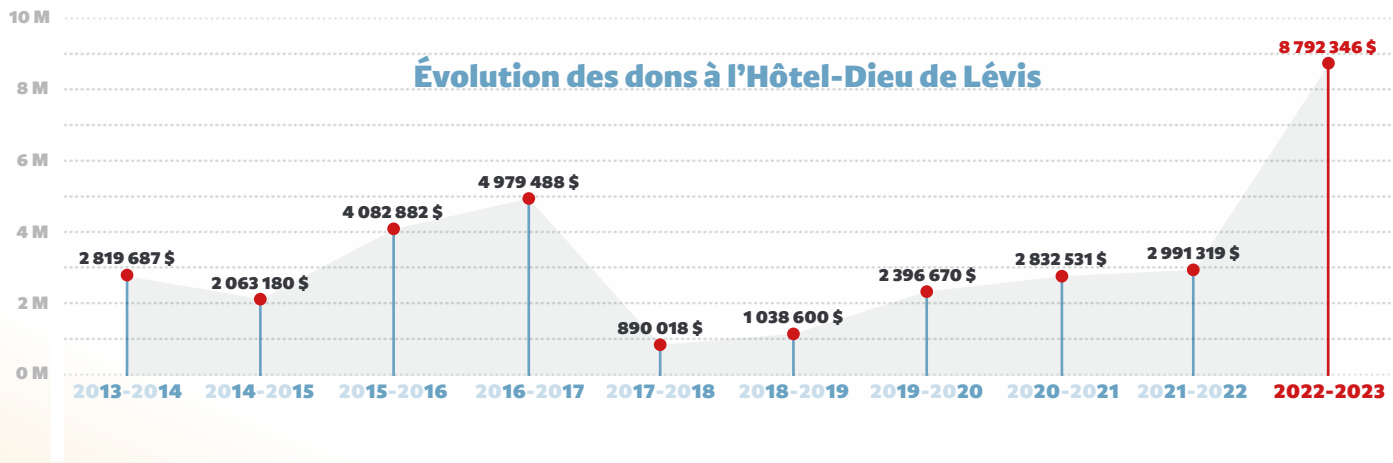

Répartition des revenus

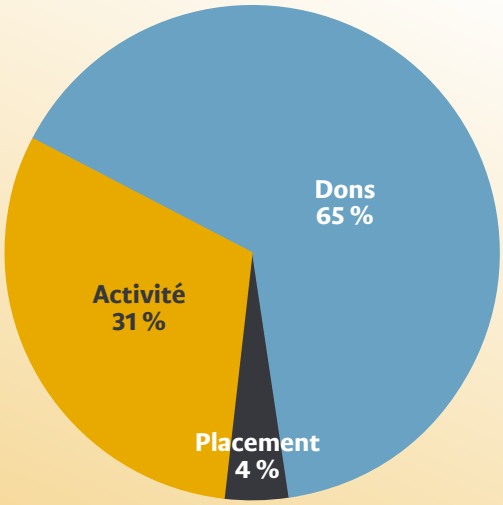

Contributions futures à l'Hôtel-Dieu de Lévis

Au total, 15 409 469 $ sont gardés dans des fonds grevés d'affectation pour des usages convenus avec les donateurs. De cette somme, 12,3 M$ sont réservés pour le futur Centre de dépistage du cancer.

État de la situation financière au 31 janvier 2023

ACTIF

Actif à court terme	
Encaisse	2 991 004 $
Intérêts courus	28 043 $
Débiteurs	32 967 $
Dons à recevoir	305 219 $
Frais payés d'avance	141 905 $
	3 499 138 $
Placements	15 600 513 $
Terrains et immeubles à des fins de donation	-
Immobilisations corporelles	13 665 $
	19 113 316 $

PASSIF ET ACTIF NET

Passif à court terme	
Créditeurs	573 164 $
Produits perçus d'avance	196 818 $
	769 982 $
Actif net	
Investi en immobilisations	13 665 $
Grevé d'affectations	15 409 469 $
Non grevé d'affectations	2 920 200 $
	18 343 334 $
	19 113 316 $

Rapport d'impact 2022

Une communauté au cœur de nos actions

4,4 M$ en revenus
8,7 M$ en dons (incluant le transfert de la Maison Dessercom)

11 459 donateurs
677 entreprises
10 782 individus

35 départements soutenus

4 mandats
recherche
humanisation des soins
équipements de pointe
infrastructures

Voici quelques départements qui ont bénéficié des investissements

Bloc opératoire
100 000 $
- Instruments pour une salle de chirurgie mineure
- Échographe

Gynécologie-obstétrique
112 000 $
- Infant flow aidant les bébés à mieux respirer lors d'une détresse respiratoire
- Détecteur de coeur foetal submersible
- Caissons et plateaux pour laparoscopie

Recherche, bourses et perfectionnement
800 000 $
- Chaire de recherche Hyperbare
- Chaire de recherche en médecine d'urgence
- Bourses de recherche Dessercom

Oto-rhino-laryngologie ORL
171 000 $
- Rhinopharyngolayngoscopes
- Pompe endoscrup scopes

Gastroentérologie
284 000 $
- Sept coloscopes permettant d'améliorer l'accès à la coloscopie

Urgence
130 000 $
- Échographe en médecine d'urgence

Dre Salma Meziou, anatomopathologiste
Achat d'un nouveau microscope optique

Des résultats concrets

Ces investissements ont permis d'augmenter l'offre de services à la clientèle desservie par l'Hôtel-Dieu de Lévis tout en permettant d'utiliser le bon plateau technique pour les besoins de la clientèle en :

- offrant de nouveaux services en chirurgie générale, ORL et urologie au Centre Paul-Gilbert
- réalisant davantage de chirurgies des extrémités grâce au nouveau mini C-Arm en orthopédie
- augmentant le nombre de chirurgies réalisées par laparoscopie en gynécologie

Coup d'œil sur certains projets financés par la Fondation Hôtel-Dieu de Lévis

Des investissements majeurs pour l'achat de nouveaux équipements afin d'augmenter le nombre de chirurgies d'un jour réalisé au Centre Paul-Gilbert et à l'Hôtel-Dieu de Lévis

Les investissements de plus de 700 000 $ ont permis d'augmenter le nombre et la variété de chirurgies d'un jour au Centre Paul-Gilbert, permettant de libérer du temps au bloc opératoire de l'Hôtel-Dieu de Lévis pour des chirurgies plus invasives.

100 000 $ pour une meilleure prise en charge des patientes enceintes grâce à une salle de triage dédiée en obstétrique

Les patientes enceintes et présentant des problématiques de santé durant la grossesse peuvent maintenant se rendre directement dans la salle de triage de l'Unité mère-enfant, sans devoir passer par les urgences. Ce nouveau protocole permet d'assurer une meilleure prise en charge des patientes.

Ouverture de l'Unité coronarienne Jean-Claude Blanchet

Un investissement majeur de 4 millions $ a permis d'améliorer les espaces de travail pour les équipes soignantes tout en améliorant du même coup les chambres pour le confort des patients.

Achat de 7 coloscopes en gastro-entérologie

Grâce à l'achat de 7 coloscopes en gastro-entérologie et au réaménagement de deux salles d'endoscopie au Centre Paul-Gilbert, il est possible de réaliser 200 coloscopies supplémentaires par mois.

Achat d'un laser chirurgical en urologie

L'achat d'un deuxième appareil complémentaire au laser actuel permet de faire des cas d'urgence plus rapidement, de traiter des petites tumeurs de vessie au bloc endoscopique local et de fonctionner à deux salles d'urologie. Le nouveau laser permet également de traiter de grosses pierres aux reins. Il permet donc d'être plus efficient.

La Chaire de recherche en médecine Hyperbare, une fierté pour HDL

C'est en février 2022 que l'Université Laval lance officiellement la Chaire de recherche en médecine hyperbare et de plongée sous-marine grâce à une collaboration avec le Service de médecine hyperbare du Centre intégré de santé et de services sociaux (CISSS) de Chaudière-Appalaches, site de l'Hôtel-Dieu de Lévis, qui possède la plus grande installation hyperbare civile au Canada. La sur spécialité en médecine hyperbare fait de l'Hôtel-Dieu de Lévis une référence au Canada dans le domaine. La Fondation Hôtel-Dieu de Lévis, le CISSS de Chaudière-Appalaches et la ville de Lévis sont partenaires de cette nouvelle chaire, rattachée à la Faculté de médecine de l'Université Laval et qui vise à optimiser les données scientifiques soutenant l'utilisation thérapeutique de l'oxygénothérapie hyperbare (OHB) et à élargir son application aux conditions médicales pertinentes dans le but d'améliorer la qualité de vie des patientes et patients présentant de graves problèmes de santé.

Transfert de la Maison Dessercom au CISSS-CA

Financée en totalité par Dessercom, au coût de 7 millions de $, la Maison Dessercom était un projet central de la campagne majeure de la Fondation Hôtel-Dieu de Lévis. L'édifice a été transféré en 2022 au CISSS de Chaudière-Appalaches et vient compléter l'offre de services de l'Établissement. Elle permet à la population de Chaudière-Appalaches qui doit se déplacer pour des traitements répétés sans hospitalisation à l'Hôtel-Dieu de Lévis et au Centre régional intégré de cancérologie d'être hébergée dans un édifice confor-table, paisible, accessible et abordable.

Inaugurée en mars 2020 et située en face de l'Hôtel-Dieu de Lévis, la Maison Dessercom offre 30 chambres.

Programme de dons planifiés

En 2021, la Fondation lançait un nouveau programme de dons planifiés s'adressant aux donateurs de tous âges et permettant de maximiser l'impact de leurs dons. Qu'il s'agisse d'un don par testament, d'assurance vie ou de titres cotés en bourse, plusieurs options s'offrent aux donateurs. Les dons peuvent être immédiats ou prévus dans le futur.

- **18 nouvelles promesses de dons (testamentaires ou assurance vie)**
- **Bonification du réseau de professionnel**

Il est important de vous entourer d'un professionnel qui connaît votre situation (comptable, notaire, conseiller financier, etc.) pour vous aider à planifier votre don. Ce professionnel vous indiquera si l'option choisie tient compte des particularités ainsi que des dispositions juridiques ou fiscales applicables à votre situation. Découvrez notre réseau de professionnel en cliquant ici.

Cercle des éternels

La Fondation Hôtel-Dieu de Lévis souhaite reconnaître votre contribution qui aura un impact significatif pour le développement du centre hospitalier. En confirmant votre don planifié avec nous, vous accédez au Cercle des éternels.

Planifier un don par testament à la Fondation Hôtel-Dieu de Lévis vous permet de faire un geste concret pour votre hôpital.

« Comment donner son 110 % »

par l'entremise d'un don par testament

Claude et Guylaine sont parents de 2 enfants et font un don annuel à la Fondation Hôtel-Dieu de Lévis depuis plusieurs années. Ils souhaitent continuer d'être présents, tout en assurant la sécurité financière de leur famille.

Ils se demandent quel serait l'impact financier pour leur famille de faire un don par testament, au dernier vivant, d'un montant de 200 000 $ à la Fondation. Leur patrimoine sera de 1 000 000 $ au dernier déces.

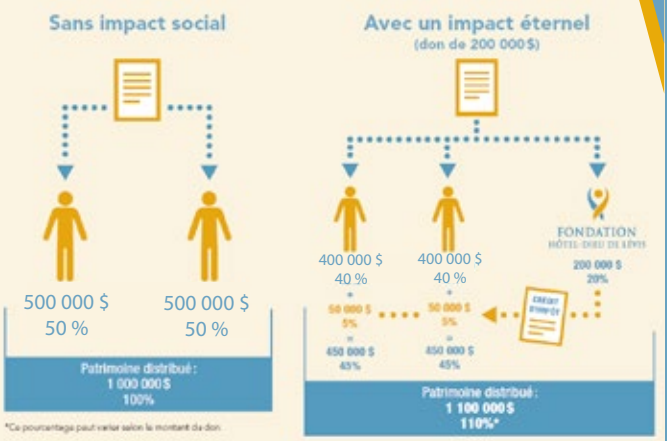

Aider, une ressource essentielle de la communauté

Bénévole depuis plusieurs années pour la Fondation Hôtel-Dieu de Lévis (FHDL), l'établissement de santé occupe une place importante dans la vie de **Donald Lévesque**. En plus de donner de son temps pour l'organisme, le conseiller en sécurité financière, en assurance et rentes collectives ainsi que planificateur financier a depuis longtemps décidé de faire un don testamentaire au profit de la FHDL.

« Cela fait depuis le début des années 2000 que j'ai inscrit la fondation parmi les organismes récipiendaires de mon don testamentaire. Je trouve cela tellement important de supporter financièrement une ressource de notre communauté qui aide tout le monde. Personne ne peut dire qu'il n'aura jamais besoin d'une fois dans sa vie des services offerts par l'Hôtel-Dieu de Lévis», partage d'emblée M. Lévesque sur l'importance de son don testamentaire envers la FHDL.

Comme les autres donateurs de l'organisme, Donald Lévesque a aussi été convaincu d'aller de l'avant avec ce don financier en raison des impacts concrets que ce dernier pourra concrétiser.

« C'est renversant ce que les dons faits à la FHDL peuvent amener comme nouveaux équipements ou nouveaux services à l'Hôtel-Dieu de Lévis. On a souvent le réflexe de penser que le gouvernement est là pour acheter ou concrétiser tout cela, mais les besoins sont énormes et il ne peut répondre à toutes les demandes des institutions, c'est impossible. C'est pour cela que la philanthropie est importante et permet de changer positivement la vie de gens de notre communauté. C'est plaisant de voir les sourires des membres du personnel qui peuvent utiliser de nouveaux équipements ou de patients de la région qui ne sont plus obligés d'aller à Québec pour recevoir des traitements contre le cancer, grâce à l'ouverture du Centre régional intégré de cancérologie à Lévis », illustre M. Lévesque.

« Quand on donne, ça nous revient toujours »

En plus de ce don testamentaire, Donald Lévesque est heureux de donner de son temps pour diverses causes, dont celle de la FHDL.

Œuvrant depuis plus de 40 ans dans son industrie et évoluant depuis septembre 2004 à titre de conseiller en sécurité financière au cabinet Services financiers Donald Lévesque et représentant en épargne collective rattaché à SFL Placements, cabinet de services financiers, le Lévisien a notamment été le relationniste de Dean Bergeron, athlète en fauteuil roulant, pendant 7 ans. S'il s'était déjà impliqué au profit de l'organisme, c'est finalement en 2004 que l'engagement de Donald Lévesque envers la FHDL a pris une tournure plus importante.

« Le président de la fondation à l'époque, Jacques Rhéaume, m'a alors approché pour me joindre au conseil d'administration. J'étais dans la saison des impôts, alors je n'ai pas répondu tout de suite positivement. Mais il est revenu à la charge et j'ai accepté. En 2015, je voulais laisser la chance à d'autres de s'impliquer. J'ai alors laissé mon poste de trésorier, mais Denys Légaré (l'ancien directeur général de la fondation) m'a demandé de siéger quelques années plus tard au comité d'audit et de surveillance du risque lié aux placements. J'ai accepté avec plaisir de m'impliquer de nouveau», résume Donald Lévesque.

Pour expliquer l'importance de l'implication pour lui, le conseiller en sécurité financière souligne que cette valeur lui a été inculquée dès sa tendre enfance par son père. « Mon père nous disait toujours que quand on donne, ça nous revient toujours. Mon père était mécanicien et à l'époque, ce n'était pas un métier très payant. Il grattait parfois les fonds de ses poches, mais je suis convaincu que sa générosité lui a été rendue. Avec mon implication, je veux faire penser aux gens qu'il est possible d'aider financièrement au développement du centre hospitalier de leur communauté. Je veux faire penser aux gens qui sont chanceux dans la vie que l'on peut donner aux personnes qui sont moins chanceuses », illustre-t-il.

Érick Deschênes

Publireportage dans le Journal de Lévis

Loteries

Loto Mobile +

Plus de 120 000 $ en profit

Cette édition a permis aux gagnants de se partager huit lots totalisant **77 000 $**. La Loto Mobile + 2022 a été rendue possible grâce à l'appui de 11 concessionnaires partenaires du grand Lévis : Audi Lévis, BMW Lévis, Gosselin St-Nicolas, Kia Lévis, Leviko Hyundai, Lévis Honda, Lévis Toyota, Paquet Mitsubishi, Paquet Nissan, Saint-Nicolas Nissan, Volkswagen St Nicolas ainsi que de Paquet et Fils et de son réseau de stations-service.

- **Plus de 8 800 acheteurs depuis cinq ans répartis dans plus de 2 400 localités**
- **9 440 billets vendus**

Loto-Voyages

Plus de 100 000 $ en profit

Pour la Loto-Voyages 2022, les gagnants avaient le choix entre 11 crédits voyages de 3 000 $ ou 2 500 $ en argent ainsi qu'un super crédit voyage de 10 000 $ ou 8 500 $ en argent.

- **Les 850 billets disponibles ont trouvé preneurs!**

Merci à nos partenaires

CONCESSIONNAIRES PARTENAIRES

Audi Lévis
BMW Lévis
Gosselin Saint-Nicolas
Léviko Hyundai
Kia Lévis
Lévis Honda
Lévis Toyota
Paquet Nissan Lévis
Paquet Mitsubishi
St-Nicolas Nissan
Saint-Nicolas

PARTENAIRES DES PRIX SECONDAIRES

Centre de Rénovation Home hardware
Paquet
Pelletier Surfaces
Provigo Francis Descoteaux 7777 Boulevard Guillaume-Couture
Provigo François Dionne 6700 Rue St-George
Trévi

Activités signatures

636 554 $ amassés grâce aux événements signatures

Des cyclistes téméraires lors du Raid Banque Nationale, présenté par Tetra Tech

La température n'était peut-être pas de notre côté, mais les cyclistes ont enfourché leur vélo pour rouler pour la cause à notre plus grand bonheur! Boue sur les joues, sourire aux lèvres et bonne humeur.

Plus de **150 180 $** ont été amassés lors de cette 11e édition!

BANQUE NATIONALE

Une Classique de golf Desjardins toujours aussi courue!

La Classique de golf qui proposait en 2022 un 12 trous a été très appréciée des golfeurs et a permis de récolter **60 000 $**. Activité signature la plus ancienne de la Fondation, elle a permis de remettre plus de 1 185 572 $ à l'Hôtel-Dieu de Lévis depuis ces débuts.

Desjardins

Un record amassé lors du retour en présence de la Dégustation de prestige

Quel retour en présence impressionnant! Une somme record de **426 384 $** a été amassée lors de la 23e édition de la Dégustation de prestige au profit de la Fondation Hôtel-Dieu de Lévis. Près de 700 participants étaient réunis au Lévis Centre des congrès le 6 octobre dernier pour vivre cette grande soirée philanthropique. Sous la présidence d'honneur de M. Hugo Bélanger, Vice-président, Services financiers à l'entreprise, Rive-Sud de Québec/Beauce/Bois-Francs chez RBC Banque Royale et présentée par Dessercom.

Activités initiées par la communauté

Ces hommes et femmes de cœur ont organisé ou participé à des activités visant à amasser des fonds pour l'Hôtel-Dieu de Lévis. Merci de tout cœur!

Défi des générations

Décidées à faire leur part dans l'amélioration du réseau de la santé et à décupler leur impact à l'échelle du Québec, des fondations hospitalières de différentes régions et de toutes tailles, collaborent dans un même événement de collecte de fonds et créent un mouvement de solidarité unique en soutien aux hôpitaux du Québec. À travers le Défi des générations, c'est la province entière qui s'unit autour d'une même cause. C'est un modèle de collaboration qui révolutionne la philanthropie.

La Fondation a participé pour une première année au Défi des générations. C'est plus de **11 000 $** qui ont été amassés grâce à des initiatives de la communauté!

Tournoi amical de balle donnée organisé par la Banque Nationale

Saut en parachute
(Sur la photo : M. Patrick Simard, PDG du CISSS-CA, Mme Nathalie Samson, DG de la FHDL et M. Marco Bélanger, PDGA du CISSS-CA)

Marche ou pédale pour les soins pall!
Une activité de marche au Parc de la Martinière au profit des soins palliatifs.

Animation sur un trou lors d'un tournoi de golf – M. Alain Veillette (VMD)

600 $

Activité en soutien à la Fondation lors de l'anniversaire de mariage des parents de Dre Anne Laliberté

1 320 $

Bistro Évolution

Du homard à la fête des Mères pour une bonne cause!

Journée hawaïenne à l'école Marcelle-Mallet

Dédiez son anniversaire à la Fondation!

Merci à Jean-François, Pierre, Sylviane et Chantal qui ont dédié leur fête et ont amassé **780 $** sur Facebook!

Match des Chevaliers de Lévis – Midget AAA

Dans le cadre du match de la Fondation Hôtel-Dieu de Lévis tenu le 5 mars 2022, les joueurs des Chevaliers ont remis un chèque au montant de **6 741,89 $** à la Fondation.

Reconnaissance

Nos donateurs, plus que jamais présents pour la cause

Une année 2022 empreinte de solidarité. Chaque don compte, chaque donateur est important et unique. MERCI d'être présents pour votre hôpital. MERCI d'être présents pour soutenir les équipes soignantes. MERCI d'être présents pour améliorer le quotidien des usagers. MERCI de répondre présent et de nous permettre de réaliser, tous les jours, notre mission de contribuer à l'excellence et au développement des soins pour notre belle région.

Activité reconnaissance avec nos donateurs – Centre Paul-Gilbert

Le 6 juin 2022, La Fondation Hôtel-Dieu de Lévis rencontrait ses donateurs et les équipes médicales pour reconnaître leur engagement et rendre compte des investissements réalisés au cours de la dernière année au bloc opératoire du Centre Paul-Gilbert et à l'Hôtel-Dieu de Lévis.

Liste des donateurs du 1er février 2022 au 31 janvier 2023

Consultez la liste complète de nos donateurs sur notre site Internet au fhdl.ca/dons/donateurs.

L'Hôtel-Dieu de Lévis en chiffres

136 000 consultations en clinique externe

66 000 consultations à l'urgence

15 000 hospitalisations annuellement

2 500 employés

3 axes de recherche

1 Centre régional intégré de cancérologie

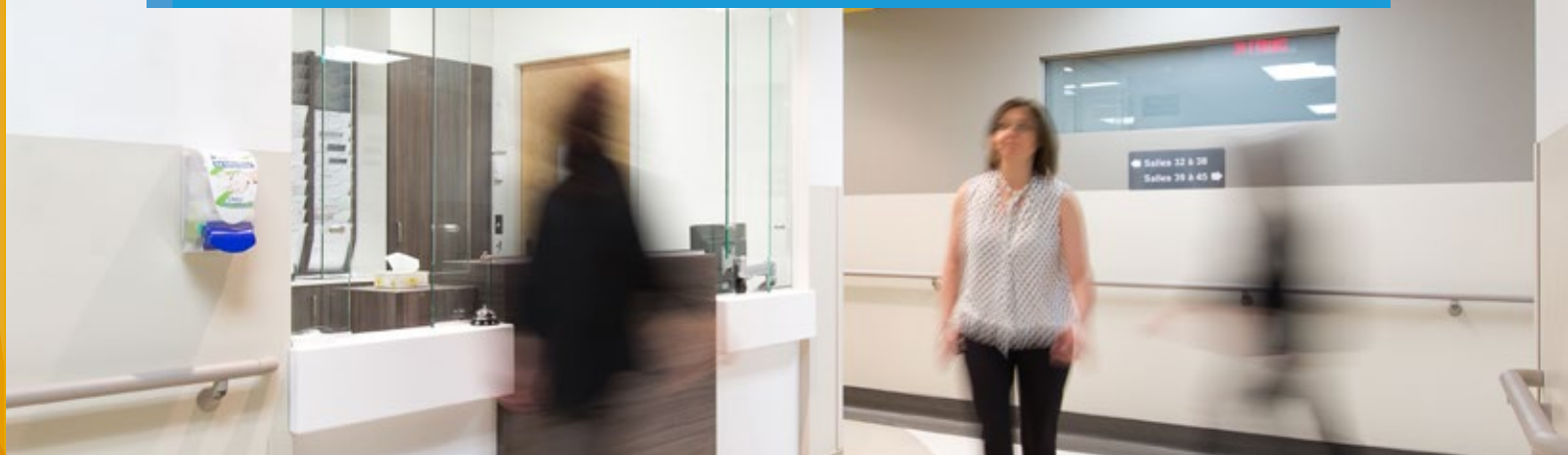

FONDATION
HÔTEL-DIEU DE LÉVIS

143, rue Wolfe
Lévis (Québec) G6V 3Z1

418 835-7188

info@fhdl.ca

www.fhdl.ca